# 盛京時報

今日一大張

晨刊

本報價目本埠每份每月一圓四角（國幣） 外埠郵費在內每份每月一圓六角（國幣） 零售每份六分（國幣） 廣告刊費五號字每行十三字一日二圓（國幣）長期另議
發行人 染谷保藏
編輯人 菊池貞二
印刷人 東光明
發行所 奉天闊田町九番地 盛京時報社
電話 編輯局二一三八二番 營業局二一二〇二番
城內直營所四一二八九七番 振替口座奉天一一三〇番 三六八號
各埠支社 新京東六馬路 哈爾濱道裡地段街二 大連榮町一二番地 大阪北區堂島濱通一

## 日本對東京會談方針決定
## 要求英國是正認識
### 排除中間的妥協解決策

【東京九日電】臨東京會談之日軍不動方針、已於八日午後之中央 現地聯合 會議決定、軍方 臨此次會談、決以天津問題爲契機、要求英國側對東亞新事態是正根本的認識、排除將來殘留禍根之中間的妥協 解決、決定向如左所期之目的邁進、

一、於東京會談、以是正英國側對東亞新事態根本認識爲 原則的問題、與解交暗殺程氏犯人及其他天津英租界內局地的問題、並行的折衝、

一、如英國側固守會談之題目、僅爲局地問題、取敷衍搪塞之態度時、軍方則不希望此次會談妥協、

一、如對天津英租界之封鎖、乃現地軍當局本自 衛上之必要寔施者、其解除或緩和與否、完全視現地軍當局之見解如何、且對策謀以其解除或緩和爲擧行東京會談之條件、絕對排擊之、

## 日陸軍首腦部會議

【東京八日電】對於日英東京會談之陸軍中央首腦部會議、八日午前會議、大體已得成案、午後二時、更加現地側代表、亘細目的部分、有所熟議、結果、中央 現地 兩當局間、完全意見一致、七時甫過會議告終、此處對於東京會談之幹部 側不動 方針、已告確立、是以軍當局、立即送達外務省側、外務省側、在九日午后三時、加入加藤公使以下現地側、開關係局課長會議、以軍部側之方針爲基礎、有所協議、繼之即開外務陸軍兩當局連絡會議、關於日方態度、作最后的調整確立萬全對策云、

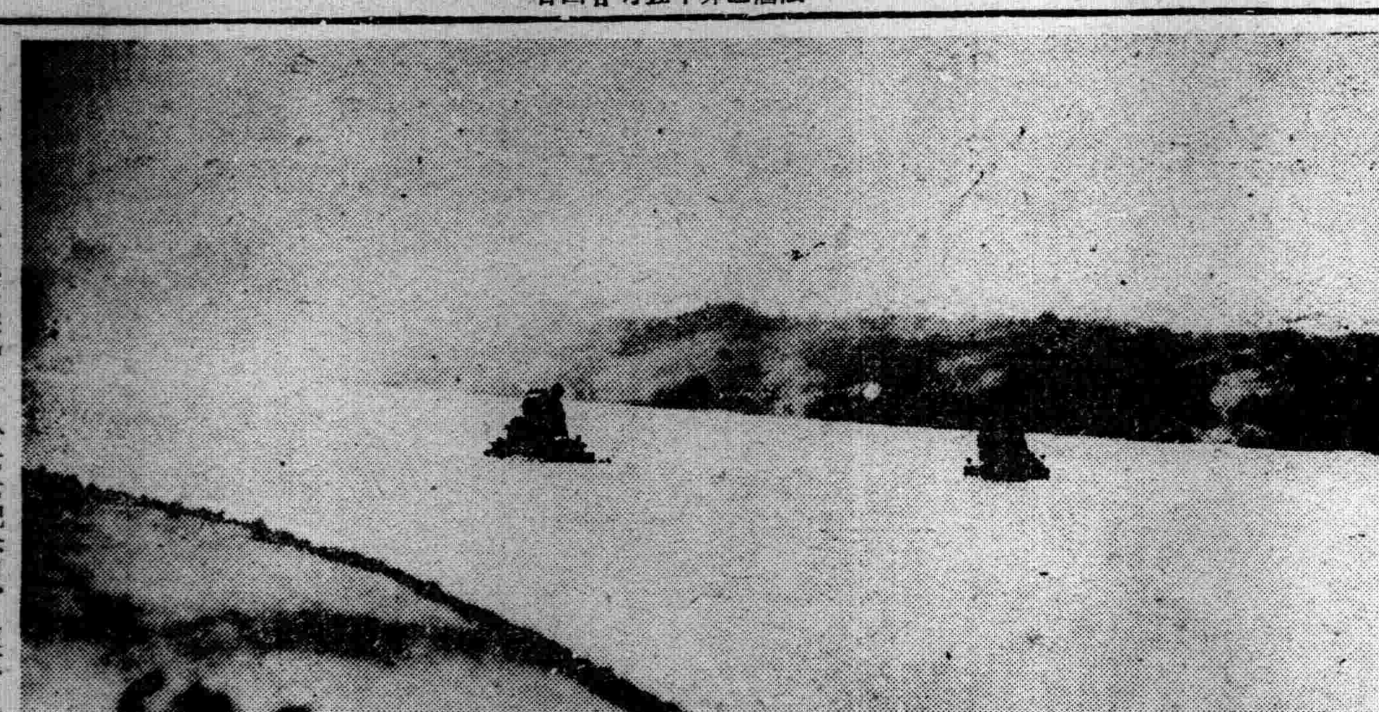

### 陸軍模擬戰

於七七紀念日、東京日陸軍、在多摩河畔擧行模擬戰、寫眞即水陸兩用戰用之攻擊

## 英租界苦惱深刻
### 居民要求從速收拾事態

【天津八日發電】租界隔絕以來、租界內之商交易、殆告杜絕、頗陷於窮境狀態、一般民衆、逐日感到生活痛苦、此等民衆、對於英租界當局之措置、今更高擧怨嗟之聲、最近彼等、屢經協議結果、推數名代表、於一日訪問工部局有所陳情、要求迅速收拾事態、一掃吾人生活所受脅威云云、一方、各檢問所由最近數日間之兩租界出入華人比較觀之、一日平均千名左右、出者多入者少、此乃不耐租界內生活之苦、觀透英租界、而擬往去故耳、是以英 國租界當 局之苦惱、逐日深刻云、

## 與英國租界當局連絡
## 天津抗日份子暗躍
### 企圖破壞重要建築物擾亂後方

【天津八日電】在英法租界內蟠踞之抗日共產黨份子中、目爲其巨頭之六名、與本月十三日租界隔絕實施同時、感覺身邊之危險、十七日夜、乘英軍艦同青島、上海方面逃避而去、又於租界內有多數之共產份子潛在、彼等不斷圖與外部密接連絡企圖破壞京津地方發電廠水道廠、及電燈廠各重要建築物、並企圖攪亂後方、該連絡方法、因日方之檢問檢索、頗形嚴重、乃對尋常手段、不可能者、選取如下等方法、

一、籍連絡員之英軍艦脫出、
二、賴英租界之無線電連絡、
三、乘暗夜突破脫出警戒線、

然而如六日夜之事、彷如連絡員之中國人二名、觸於境界包圍電流綫而即死、彼等一黨、與英租界當局密接連繫、而發生前記之行動、此乃易爲明瞭之事、其目的諒爲東京會談對於英國側有利展開也、由於後方攪亂、而圖日方租界隔絕之緩和云、

## 海南島各地自衛軍
### 與日軍協力努力建設

【海口八日電】於協力日軍殲滅殘敵共匪建設海南島新秩序趣旨之下、於日本早稻田大學出身之熱血青年洪奮總司令之下、五月三日於海口誕生之瓊涯地 方軍、其後之活躍發展、實爲顯著、蓋該軍於海口置軍司令部、活躍於各地、與日軍協力參加討伐共匪、收莫大戰果、並從事宣撫指導民衆於該島之治安確立上有莫大貢獻、博得各方面之讚賞、其堂堂建設新海南島之意氣、軍紀之嚴明、戰鬥力之充實、日得民家之信賴與援助、烈樓瓊山等各地已逐次編成自衛團、結成當初不過八百之兵力、已增至三倍之多、尤其最近全島自立新政權之氣運頗爲澎湃、民衆對自衛軍之認識遽深、地方部落之壯丁、贊同其成立精神欣然請求加入者、層出不窮云、

## 岡田部隊擊滅共軍

【太原八日電】岡田部隊七日拂曉、於寒王鎭西方八公里秋樹巷及下窩附近、急襲賀龍下共產軍第百十五師約千人與以大打擊、敵遺棄死體百五十具、俘虜四人、鹵獲品輕機槍一架、步槍三支、子彈百卅四粒、槍刺兩把、及其他若干、

## 黨軍冒用法國旗
### 日向法領事提出嚴抗

【上海八日電】上月卅日日本海軍陸戰隊、於舟山島大展壯附近、戰鬥中、確認於該地有類似外國教會之建築、懸掛法國國旗、及日軍近迫、該建築時、該國旗竟由國府敗殘兵換爲日章旗、此種事實、誠爲遺憾、海軍遂於八日午後、僑三浦總領事致意駐上海之法國總領事鮑狄氏意爲中國軍潛用法國旗、如此頻發、海軍對法國國旗、不得不加 特殊考慮、其結果如何實難逆料、促其急取善處云、

## 因本國嚴重訓令
## 英當局在表面沈靜

【天津八日電】東京會談在即、最近之現地英國側、與日本僑民及中國人大衆活潑之反英運動成反比例表面頗守沈靜、該爲 本國之嚴重訓 令、期於最近之東京會談、展開自國有利、乃英國一流之常套手段、今現地所以不與日方發生摩擦者乃恐於東京會談自國側有不利之虞、因皆取此態度、遂致從來頻發英人英兵之不遜行爲與暴行、最近顯著減少、然租界內暗自庇護抗日抗戰分子、與外部 之匪團及彼等分 子聯絡、企圖援助擾亂後方、乃不容逃避之事實也、如是英國側於此次東京會談之前、巧弄內外兩重之手段、企圖展開自國之有利、對此日本現地當局、堅持絕對粉彼等之策動向所期目的邁進之決意云、

## 英蘭財政難
### 要求英國借欵

【華沙專電】但澤之現實於英法側、並未示故意誇張宣傳程度之緊張、依然 保持小康、然今波蘭之 當面重大問題、乃爲財政、倫敦之英國波蘭財政援助交涉、亦非如所推測者、數日前波蘭政府、使對英經濟使節之前波蘭國立銀行總裁哥克大佐、及駐英波蘭大使勒欽斯基氏歸國、遂行重要協議、然而右交涉經過、於華沙亦附之嚴秘、據確聞、波蘭對英國希望大體以借欵形式、約借四千萬磅之融資、反而英國對土耳其思同樣供與信用借欵約千五百萬磅、如此、根本的意見、頗有齟齬之勢、波蘭以七十萬餘大軍動員已爲所見然以此厖大之軍隊爲常備、乃爲財政的致命的負擔、故賴資金之能自由處分借欵、以圖補强一般財政與轉用爲動員方面之資金、且英國當然有供與此項之義務、英國雖不惜援助、然波蘭不單爲軍需資材、且有一般財政援助之希望、

## 日軍佔領涉縣城
### 掃蕩武安西北地區

【石家莊九日電】爲掃蕩於武安西北地區蠢動中之直系軍及共產第八路軍、於六日早晨一齊由武安附近開始行動之日本〇〇部隊、以破竹之進攻、隨處粉碎敗敵、八日午後三時、佔領涉縣（武安西方五十公里）、日軍續行掃蕩中、

## 英租界危機四伏
### 各地民衆反英運動已普遍展開
### 英國權益將根本動搖

【天津特約通訊】本市英法租界交通、自被隔絕以來、目下已屆一旬、關於問題之解決、現地交涉、仍無何等進步、日昨臨時政府方面會提出四項要求、頗示出解決此項問題最低限度之途徑、但英方當局是否能 毅然接受、殊 爲疑問、惟以天津租界問題爲爆發點之華北各地民衆反英運動、目下已在各地普通展開、英國方面不如作徹底的反省、非但天津租界一隅、永被隔絕、即整個華北方既得之權益、恐亦將能確保、玆將連日來租界內情況及各地 反英運動情形、分誌於後、

### 英界陷入戒嚴狀態

目下租界內情形、因各交界檢查口出入人數之激減、（現進出租界者平均每日爲一萬一千人）一般日常生活必需物資之 缺乏、較前益爲尖 銳、固 不待 言、而 蔬 菜 肉類鷄鴨 等物、現 已 根本 絕跡市場、居 民不安情 形、爲前所未有、又因市內反 英空氣之激昂、英國當局、乃益感狼狽、除屢次派員懇請當地中日當局緩和事態外、並自二十三日起加强界內警備、將交接法租界及特一區等路口鐵柵、實行半封閉、檢査行人、搜索界內住戶、並發出佈告、嚴厲取締集會、游行、及印發標語傳單新聞紙類等煽動文字、其緊張程度、實際已等於戒嚴、蓋因鑒於連日市民自動反英情緒之熱烈、深恐其突入租界、有所行動、致引起租界內居民之反應、則更一發不可收拾、故不得不採取此種高壓手段、現界界居民維因此種高壓手段、尚未發動實際行動、但危機四伏、漸有由不安而羣起騷動之勢、

### 華北英國權益概況

至目下華北民衆之反英運動、可謂已達到最高點、前日（廿一日）以紀念沙基慘案十四週年爲契機、在北京、天津、濟南、青島、保定、唐山、石家莊等地、均有反英民衆大會之擧行、內地各縣如景縣、慶雲、撫寧等地之民衆、亦自動發起反英、通電、宣言、如雪片飛來、均主張 澈底收 回英國租界、以完成新中國之獨立、氣勢如決長江大河、咄咄逼人、因此種反 英運動之 普通的展開、整個華北英方權益亦有根本動搖 之勢、據各方面 之調查、現下美國在華北之權益、大約如下、（一）鑛山1、有開灤煤鑛公司、英方投資額約爲一百七十七萬六千鎊、每年產額爲四百七十五萬噸、2、門頭溝煤鑛、英方投資百五十萬兩、年產十五噸、3、中原煤礦公司、英方資本四百萬元、年產五十二萬噸、4、焦作煤鑛、英方資本百廿四萬鎊、爲良質無烟煤、（二）事業投資、除電燈、汽油、水道等專利公司外、其他資本在五萬元以上者、天津有九十八家、青島有十四家、合計投資總額不下一萬萬鎊、（三）鐵道、投北寧線（即京山綫）三百三十一萬鎊、道淸綫二百十七萬鎊、津浦線三百四十萬鎊、合計爲爲八百八十八萬鎊、總計英國所有在華北之投資總額、約在兩億鎊左右如此偌大之權益、果因租界徼細問題、而願自動放棄乎、素抱現實主義之英國人、在此種實際利害上、必不能不加以考慮也、

## 華興銀行發展
### 岡崎理事談話

【北京八日電】華興商業銀行理事岡崎平太氏、六日夜、由上海循空路來京、與華北金融關係者、遂行金融疏通之懇談、豫定九日去新京、談話如左、

此次來京之主要目的、乃出席聯合委員會、向委員報告華興銀行之現況、兼與華北滿洲之金融當路者、交換金融疏通上之意見而來、華興銀行之業績、極其爲豫想以上之順調進步、而法幣終於在六月七日、作六辨士之低落、余想將來或更爲低落、因此華興券與法幣之連繫、近日內非切斷不可、聯銀與華興銀行之滙兌協定、實際上因貨物之交流、不能任意放置、不以外貨爲經紀、對於聯銀與華興券之行使、爲今後須有相當研究之問題、

## 德意正式簽定
### 居意領德人民族問題

【羅馬八日電】關於意大利領南提羅爾之德國人少數民族問題、八日德意兩國政府間、成立正式協定、該協定規依凡爾賽條約由奧地利亞、匈牙利割讓於意大利之南提羅爾地方之住民 總數二十萬、佔中央大部分德國人之處置、由此對居住於該地之德國人、不希望在意大利領內永住者、許其移歸德領、並決定賠償移住所需之費用、因該地方由凡爾賽條約意大利合併後、稱爲上部亞黛甲、由德奧合併成爲德意之境界地帶、彼時希特勒總統對莫索里尼首相、約定布林聶耳之永久共同保障、闡明無合併南提羅爾意之問題地方、此次之協 定、乃本該說 明決定該地方德國人少數民族問題之措置云、

## 名古屋市會決議

【名古屋八日電】爲斟酌中京百三十萬市民絕對排擊英國援蔣政策之熱烈總意、名古屋市於八日夜開緊急會議、可決如左之決議文、向平沼首相陸海、外、興亞院及其他關係方面拍電如次、

政府決議對於日英東京解決體諒國民之總意、根本解決租界問題、自不待言、更求徹底的粉碎遠東問題罪癌之英國援蔣反日政策、


### 尋人廣告

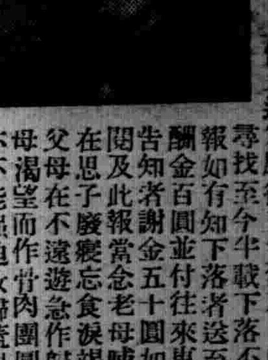

啓者玆有李希財年十八歲身高五尺餘係大連籍康德五年舊八月間失蹤多方尋找至今半載下落不明今特登報如有知下落者送至下記地址酬金百圓並付往來車船費通書告知者謝金五十圓如希財本人閱及此報當念老母哺育之恩望在思子廢寢忘食淚竭目穿須知父母在不遠遊急作歸計以慰老母渴望而作骨肉團圓如不欲歸亦不能强迫汝歸盡男兒志在四方汝能前途進取爭名圖榮爲親者更盼之不盡但須通知現在地址則老母亦可安枕矣特此聲明（寫眞即臨去時所攝之像片）
大連市西崗子橋立町二區東一〇〇番地 天增福啓

### 募集滿人事務（通譯）

通曉日語並能書寫來往書信者 二名
外宿借給自行車配送者（滿人） 五名
右至急募集希望者携履歷書前來接洽可也
奉天大和區霞町參拾參番地
菓子製 卸問屋 京城製菓會社
電話（三）二七九四番

### 犧牲大賤賣

啓者敝店因房東滿房主催繳家時値房荒之際無處遷移而店中存貨甚多無奈之下忍痛削本大賤賣諸君勿失良機請駕早臨
奉天春日町一番地 義裕祥洋服店內 千古連百貨店啓

### 失照聲明

敝人周萬祿所有先人遺產周永增領名座落淸原縣三區吉祥村五里堡子屯於康德四年五月間不愼房子失火焚燬地照五張計三六畝計中則二五二丁則一〇、八畝四至東至許姓西至江姓南至小崗北至大河業已呈請縣署以俟補發新照特此登報聲明
敝人 周萬祿啟

### 聲明丟失

敝人於康德二年十二月十一日以王國票九十四股向奉天商工銀行股轉鐵嶺地照三張五十八畝商工銀行借欵繼該行發給之第四八九號抵押品寄存証不愼丟失無論落於何人之手概作無効特此聲明
鐵嶺 王秉剛啓

### 丟失小孩

鄙人燕樹仁在奉天市第一商場東胡同惠工街一〇三號開設三盛興雜貨舖於今七月四日竟將幼孫小名振國者在小西邊門外工園遊玩突告失踪玆將失者年貌衣履登報如有知情送信者謝國幣貳拾元如將人送到家謝國幣拾元燕振國係七歲男孩面圓色黑身高三尺穿青褲襖褲青鞋
奉天市第一商場東惠工街三盛興 燕樹仁啓

### 招生廣告

啓者本院以滿洲國法律爲主科以早大講義爲參考書招插班第一二三各級貳拾名八月十日考試現與早稻田同攻會脫離關係改稱奉天法律學院正在申請改正中此啓
奉天市瀋陽區大西街二段一五七
奉天省法律研究所啟

### 租房啟事

德國僑民擬在本市租洋式房六間至十五間獨院夥居均可須帶水道暖汽條件從優願者請投函本報館信箱四五番爲盼

大阪阿部 鋼板製造工廠總代理店
大阪HKF 滾珠製造工廠總代理店
諸鋼板滾球 膠皮內外帶
荷車部分品 一概總販賣
荷馬車用品直輸入商
合名會社 三友洋行
地址奉天市十一緯路路北五六號

### 逐出櫃夥丟失圖章聲明

奉天市北市場東門商場內天德客棧櫃夥王玉林近因良心大變行爲不檢經本棧執事人李崇恕在法院起訴當堂判王玉林與天德棧脫離關係本棧原有長方坐圖一枚當時未交王某言稱丟失今後王玉林在外使用挪借及此長方圖章無論落中外人手概作無効本執事人亦不負責本本新改鳴蛋圓形圖章使用有効特此聲明
天德客棧 執事人 李崇恕啓

### 錦州市公立國民學校教師募集廣告

一、資格新制師範學校及農業學校卒業三十歲以內者或通曉日語者
二、人員男女若干名
三、報名手續須具備卒業成績証明書履歷書像片報出本市行政科
四、報名期限自廣告日起至康德六年七月二十五日止
五、試驗及日期康德六年八月一日午前八時起
午前學科試驗 日語 算術 體操
午後口頭試問 體格檢查
六、試驗場所錦州市公立向陽國民學校
七、採用待遇合格者即採用爲本市公立國民學校教師 月給三十元上下長於日語者格外從厚

血液之源 精力之泉 强壯之素
補血 强精
補爾多壽
B一四〇三
株式會社 藤澤友吉商店
奉天市加茂町十五番地・大連市山縣通七番地
天津日界常盤街一番地・上海密勒路八號

# 敵軍慘敗降亡殆盡
# 邊疆堅如鐵壁

【海拉爾專電】自此次不法越境事件勃發以來、敵軍動員於哈爾哈河兩岸地區之部隊、達於機械化部隊四個旅團、狙擊師團、騎兵二個師之大軍、自上月二十日以來、侵入滿領、於哈爾哈河北岸、逞其暴威、但相繼遭遇我軍之由空陸之猛擊、乃受殲滅的打擊、逐次後退、而越境敵軍之全滅、已迫於目前、但敵之戰車、被我軍或炸破燒燬、或空留殘骸棄置於國境草原者、已達於二於五十輛、其乘員一輛四人計算、則只戰車乘員亦達千人之多、加以其他於地上戰死之敵兵、則如敵軍所受之損害、實爲鉅大、且因我空軍所撒布勸告投降之宣傳單、亦頗奏效、因而投降來者、其數亦不少、再加以於巴勒夏戈爾三角地帶全滅運命即在目前之敵軍、和蘇聯方面於短時日內、實蒙莫大之損失、已過聖戰第一周年之今日、對不法侵入之部隊、不問何處決斷乎粉碎、以堅護鐵壁之邊疆云、

## 對哈爾哈河東岸敗敵
## 展開大殲滅戰

【○○專電】由於自七日夜開始之我地上部隊猛烈之總攻擊、據守巴勒夏戈爾高地西南方○○高地之敵、已致總崩潰、向○○高地潰逃、於哈爾哈河東岸一公里地點作最後抵抗、又諸魯高地之敵、遭我精銳部隊之猛攻、與○○高地之敵相前後、向合流點敗走、八日正午被窮追至哈爾哈東岸三公里之地點、彼我之大勢已決以九日晨爲期、以合流點爲中心、展開一大殲滅戰云、

【○○專電】對依據巴爾夏戈爾及諸羅高地之敵、漸次加以壓迫中之日滿地上部隊、自七日夜、一齊開始殲滅的攻擊、到八日黎明、巴爾夏戈爾進攻部隊、由巴爾夏喀爾高地北方攻擊、諸羅進攻部隊、攻略敵主要最高地、以擧凱歌更當即向哈爾哈河岸猛進擊中、

## 岩下大尉機
## 擊墜敵機一架

【○○基地專電】野口部隊岩下大尉之○機、八日午後五時卅分許、於貝爾湖東方、發見哨戒中E十六型五機、對之攻擊、當即擊墜一機、而使他機遁走云、

## 敵軍利用戰車
## 被我擊滅
### 自戰地歸還之某參謀談話

【○○專電】剛由巴爾夏戈爾方面戰線歸還之某參謀、曾關於戰況談述如左、友軍依七日夜之戰鬥、曾奪取敵之橋頭陣地之最重要據點、自八日晨來、且一齊追擊退却之敵、惟是此次戰爭之重點、乃爲戰車、蓋蘇聯軍曾派可誇於世界之戰車數個旅團於戰線、向日軍挑戰而來、但我軍於截至八日之戰鬪、曾擊滅其三分之二、計有二百五十輛、確已擱坐、不能運轉、約計敵戰車總達於數百輛然日軍對此戰車何以收此大捷利、蓋日軍之戰法優秀、惟待其迫近而猛攻之耳、當戰車襲來時、乃巧制敵火器之死命、伏身待戰車切近、則力擲○○、於是戰車即濛濛發火焰、又對戰車砲之威力、亦至偉大、驟觀之、奄如射的、如三日之敵車與我步兵部隊之大遭遇戰、我對戰車砲之某部隊、以砲一發彈十發、竟擊破五輛之戰車、其時間僅十五分鐘、敵戰車每受一彈、即濛濛發火而燃、於此三日之半日之戰鬪、被我軍擊破之戰果、計不下一百五十輛、每一燃燒、即濛濛發煙至三四小時、此火之蒙古大草原之光景、亦至爲可觀、即自遠方觀之、奄如於呼倫貝爾草原、忽現有大工場地帶者、因適値無風、故黑煙向上直立、有如由煙筒所吐之煙焉、日本軍兵士、勇敢善戰、毫不懼戰車者、已如上述、而神速果敢、反爲可懼、以載重汽車載○○砲而勇往直前、由載重汽車上開砲、擊破三輛、迨載重汽車被敵砲彈擊破、則急速降下、又擊破敵之戰車六輛、如山縣部隊之一勇士、會攀登敵裝甲車、將砲塔破壞、擊斃敵兵、鹵獲該裝甲車、由砲塔露出半身、而連呼萬歲、驅車馳騁、因誤認爲敵軍、而被射擊、有勸其揭揚日章旗者、蘇聯軍設以數百輛戰車及裝甲車來攻、有此勇壯果敢之日本軍精神、及攻擊戰、近迫攻擊戰、再加以○○砲與○○、則不足懼、對蘇聯軍果强敵之質問、余必答曰、較中國兵尚弱、由於山西戰線之經驗言之、若使中國軍有斯戰車、巨砲、飛機、其强悍則不可與蘇聯兵作同日語、至於其理由、在彼等無戰鬥的意識者、已不待言、所謂無戰意、由俘虜或戰死者之衣袋內、均鄭重藏有日本軍之投降勸告單觀之、亦是証明、該等無不欲窺機投降也、戰爭爲一部幹部之强制、不得已而戰、再某蒙古師長、因犯叛逆罪、已被槍斃、並梟首示衆於戰線三四日、蘇聯對外蒙古衆之壓迫、爲如何激烈、或蘇聯共產黨分子對一般大衆之强制、爲如何嚴酷、由此已可見其一斑矣、不法越境而向我挑戰之敵、非外蒙民衆、亦非蘇聯民衆、彼等對日本並無任何敵愾心、乃我等之敵、非始終與之戰鬥不可云云、

## 在我空陸協力猛攻之下
## 殘敵全滅迫眉睫

【巴勒夏戈爾西高地專電】受我軍之猛擊粉碎殘無完膚避於巴勒夏戈爾三角地帶僅保餘喘之敵軍、更欲一擧而爲之殲滅計、乃期七日午后九時開始行動、之精銳山縣、吉丸、玉田、岡本、酒井諸部隊、冒雷雨敢行勇猛果敢之攻擊、當確保敵機頭陣地之第一線時、波及全線敵軍咸爲撼動、自拂曉以來敵軍繼續開始退却矣、與此相呼應之我陸軍航空隊、於八日午前八時卅分自○○基地出發、大擧向敵之後方迂迴、將敵軍所架之軍機四座炸毀、繼又向敵地上部隊降以炸彈如豪雨受空陸十字火炮之敵、其狼狽之狀已達極點、皆抱頭鼠竄、而我軍地上部隊與空軍協力追擊、砲聲殷殷、據於哈爾哈河右岸之殘敵、其全滅已迫於眉睫云、

## 在敵軍頭上
## 投下巨彈

【○○基地專電】我空軍精銳原田及田添兩部隊、於八日午前午後亘數回出現於巴勒夏戈爾之上空、以○○基羅之巨彈投於敵之頭上、與以甚大損害、全機無事歸還、

## 哈爾哈河流水中
## 充滿敵人之屍体

【哈爾哈河畔專電】爲我急迫向哈爾哈河潰走之外蘇聯軍、爲被破壞架橋、擁至河畔、各處陷於大混亂、遭軍之砲擊、受大打擊、哈爾哈河之流水、充滿敵人之屍體、

## 敵猶作最後掙扎
## 出現超重轟炸機

【○○根據地專電】爲我地上部隊最後的攻擊陷於窮途之敵軍、將超重轟炸機向前線輸送、謀與我空軍抗衡、蓋外蒙蘇聯空軍連日爲挽回空中敗戰頹勢、及鼓舞地上部隊之士氣、八日午後五時於戰場上空戰鬥機約二十護衛之S・B超重轟炸機出現、當爲我戰機急追倉皇逃避之TB型誇蘇聯超重之轟炸機稱有四發機總馬力二千、與前於空中接觸而墜落之高爾基號同型、蘇聯爲隱蔽維繫敗戰外蒙人民之人心、似有孤注一擲之意、○○根據地正喜來此好餌云、

## 對三角地點敵
## 漸次壓迫

【○○高地專電】被壓迫至巴勒夏戈爾高地之一角哈爾哈河與赫爾斯登河合流之三角地點之敵、以哈爾哈河對岸高地之砲兵陣地掩護、尙作最後之抵抗、八日午後十時、衝大陸之暮於砲擊壯烈之我陣地及○○本部附近炸裂敵十五生的手榴彈砲之長射砲彈、對此我精銳部隊、一步一步逼近敵砲兵陣地、自八日夜至九日晨、與敵損害甚大、我鹵獲敵十五米釐之榴彈砲五門及其他戰車裝甲車多數云、

## 貝爾湖附近上空
## 擊墜敵機廿七架

【○○基地專電】松村部隊原田大尉所指揮之○機、八日午後一時四十分、曾於貝爾湖附近上空、與敵戰鬥機約五十機遭遇、當即毅然突入其中、於斷雲亂飛之湖上、展開壯烈之空中戰、結果曾確實擊墜E十六型機九機E十五型機十機、不確實者六機、計共擊墜二十五機、然後全機悠々歸還云、

【海拉爾專電】八日在貝爾湖附近上空由空中隊之松村部隊及原田大尉指揮之○機所擊墜之敵戰鬥機數、其後據報告爲E十六型十機、E一五型十一機、計二十一機、此外加稍確實者六機、判明擊墜者共有二十七機之多、至於此空中戰、我方未歸還之二機、爲後藤久助曹長（山形縣東村山郡山邊町）及佐藤博伍長（福島縣耶麻郡北山村）云、

## 我方空軍連日大活躍
## 使敵人心膽俱寒

【○○根據地電】自八日拂曉協助地上部隊作戰之水崎、田添、原田、三神各部隊、在哈爾哈河對岸蟠踞之敵軍機械化部隊砲兵陣地及川端附近之敵陣、終日加以猛烈果敢之轟炸、收甚大戰果、尤其水崎部隊之○機、爲轟炸敵地、不爲片刻休息、除搭載炸彈歸還根據地之外、時飛翔於戰場上空、向地上紛紛降彈、敢行低空飛行、使敵軍心膽俱寒云、

## 因羨慕物資豐富及自由
## 故向滿洲國投降
### 投降之蘇聯兵與記者團之一問一答

【海拉爾專電】此次事件勃發以來、爲我軍所捕虜者或其自行投降而來之敵兵、爲數相當之多、於當地滯留中之內外記者團、於八日午后三時、在某某成一同會見二名之投降蘇聯兵之機會、兩人之年齡均係廿歲、小學校卒業之初年兵、係由哈爾哈河東方約一公里之巴爾夏嘎爾高地向我方逃亡而來者、其中之一人名衣阿諾夫、爲莫斯科南方瓦新斯奇州一木匠之子、廿歲被徵收編入砲兵隊、屬啓克夫中將指揮之兵團、小隊長名逃來米卓夫少校、以外一名無所知、自庫倫出發、於五月廿七日抵哈爾哈河畔於七月一日投降、其他之一人名哈畢特羅夫、生於莫斯科附近、曾於滿爾赫至充水輩之運轉手、於六月卅日自庫倫出發、七月廿七抵哈爾哈河畔、於廿八日即來投降、該兩名投降兵與記者團有如次之一問一答、

問　因何而投降、

答　余等自抵哈爾哈河之附近后止、以前因何故被命來此全爲不知、及至來至河畔時、始知與日本軍交戰、蓋余夙厭戰事而又於眼前目覩二名兵被下七官槍殺之慘況、余愈爲恐怖、因恐被所殺、乃以逃爲上策、而投降於此、

問　蘇聯軍之士氣如何、

答　皆與吾等相同、因何而作此戰爭、實爲不明也、關於逃兵一事、皆由下七官負責、故下士官手持械監視之、發見似有欲逃走者、即以槍殺之、

問　給與狀態如何、

答　月給僅八盧布、以此誠難購質良之捲煙、故概吸質劣者、余曾以月給購白糖、菓子及面包等、自被調至戰場、一日僅可領一水筒之飲水、食物則爲黑麵包與稀米湯、最苦惱者、爲飲水之缺乏、

問　俘虜由二十歲前後以至四十歲者、種種不一、兵之年齡、相差如斯之甚乎、

答　蘇聯至四十五歲、均有兵役義務、年更有教育召集二月、故有因該召集而來者、大部均爲僅受小學校一年或二年之教育者、

問　蘇聯軍之裝備如何、

答　余因未受教育、故詳細不明、然余任牽引機之司機時、牽引機時發生故障、有時只能觀駛一晝夜、

問　外蒙之狀況如何、

答　余等自入伍、監視即嚴、故外蒙狀況不得知、總之外蒙軍高級幹部咸爲蘇聯軍人、

問　最懼日本軍者何、

答　勿論爲飛機、此乃衆所最懼者、其次則爲戰車、較他更甚、如余等部隊因無戰車、

問　對滿洲國作何感想、

答　因滿洲國物資豐富兼自由、故令人羨慕不置云、

## 奉天市民射擊場
## 昨日擧行開場式

奉天市民北陵新射擊場之開場式、九日正午分別在現場及加茂町公會堂擧行、關係官民多數參列、新射擊場於本年三月工費六萬三千圓開始動工、近來當可竣工云、

【寫眞即公會堂會場情形】

## 瑞徵
## 前晨我○○基地
## 飛來仙鶴一双

【○○基地專電】八日朝於○○基地附近、突有母子仙鶴二隻飛來、發見此之勇士等、咸稱瑞徵、而莫不爲之歡天喜地、遂捕其子鶴、而爲之飼養、自此子鶴被捕捉之消息傳出後、驟成基地之話柄、而○○部隊長以及野口部隊長等、亦莫不爲此不辭勞苦而來觀看、皆異口同音稱爲瑞徵云、

## 全滿馬術
## 選手權大會

【新京專電】大滿洲帝國馬術協會主辦之第一次全滿馬術選手權大會、定九日上午十時半、在今村部隊馬場擧行、種目爲馬場馬術與跳欄兩種、今村部隊長之妙技馬場馬術、亦將公開、頗可期待、當日希望一般市民多數參觀、

## 優秀發明展
## 自在新京開幕後
## 連日博得好評

【新京專電】特許發明局及滿洲發明協會所擧開之第二回優秀發明展覽會、自七日已於寶山百貨店開會、因時局關係、觀衆頗爲踴躍、竟突破三千五百名、果然博得好評、由日本各地出品、致會場似爲狹小、陳列總點數爲千四百餘點、均足以証明爲日本科學之躍進、八日張總理以及呂產業部韓經濟部兩大臣亦往參觀、雖爲雨天、然觀衆仍行擁擠、至午后前往參觀者已達四千名多、該展續開至十三日始完畢云、

## 免囚保護事業會
## 設立臻具体化

【新京專電】滿洲現在受刑者約達二萬三千五百名、內中已快因約一千五百名、對此等刑餘者將來之方策如何、極爲注目、於六日擧行之全國監獄長會議、提出免囚之保護事業問題、列擧於『滿洲因無收領人故起訴甚多、又因無棲身之處致不得不再入惡途者甚多』等點、對此等之善導方針、加以懇談、現在僅有由勞工協會收領、以教化善導、無如日本免囚保護事業之充實、鑒此於現狀、當局認爲有充分保護事業之必要、爲將此事業基本的得民間之援助、與深刻理解之必要、强調此點、待向之理解與援助、當以何等形式設立免囚保護事業會、之具體化、積極的着手進行云、

大連汽船出帆
◇開往天津　北京丸　七月十日
◇開往青島上海　大連丸　七月十二日
◇開往龍口　龍平丸　七月九日
一、上海航路上午十一時開改船改爲正午
一、台灣航路下午四時開始改爲同五時
芝罘威海衛津雄基船票發售處
日本國際觀光局奉天支局
大和旅館出張所
城內分所電三—四六一一
哈爾濱新京各地日本觀光

阿波共同汽船　大連出帆
◇開往芝罘　十八共同丸　七月九日
◇開往仁川鎭南浦　長山丸　七月十日
◇開往天津　第三壽丸　七月九日
◇開往芝罘威海衛仁川　日高丸　七月九日
阿波共同汽船會社　電話二五〇〇一番

患早洩病者收確實効果
止防早洩藥（外用）
性美膏（一圓三角／二圓）
精力減退之人必備
回春聖藥
桃夢（一圓二角／三圓）
加茂町十六番地　木村商行

グリコ
モラッテ
オルスバン

瀋陽命書院著作家
隆中策
明清民初人物誌
滴天髓全書
紫微斗數全書
斗數命鑑

頂優秀！頂著名！
鼓樂備班的口風琴
無敵的口風琴
荒鷲號

贈呈　樣本備索
六絃琴界的代表
喜列浬六絃琴
浮胡琴總發售處
中井樂器店　大阪 日本橋四丁目

日神牌
萬年印色台
不用漆墨水可用萬々回

招募代理店
名古屋市中區岩井通四
製造本舖　舟橋商會

衛生醫院
大西邊門外三經路口路南
院長馮希濂

△診療科目▽
內科　小兒科　外科
產科　婦人科　皮膚科
眼科　物療科　耳鼻咽喉科
愛克斯光　太陽燈
紫光線　熱氣浴
△診療時間▽
午前九時至午後五時、
各科均有專門醫師診察
◈試驗室◈病室具備
附設健康相談所
午後六時至八時免費休
星期六星期日放假日相談

法制經濟大意及基本
法註釋（安光普編）
文官考試
武官常識不可缺之參考書也
△並製二元
特製二元二毛　外埠郵費貳角
哈爾濱新城大街
發行所　天一印書局
電話六二二三八

各國製造廠直輸入
手紙專門
批發零售
價値低廉存貨豐富
大連市西通八〇
利昌洋行
電話②一八二二番

滿洲高等簿記學院
招募學生

邇來新興滿洲帝國益見進展、隨之簿記知識之必要愈益切實故不通簿記者、處世就職決無成功之望、本校乃滿洲資格最老之簿記會計學專門學府也、有志者幸勿失此良機！

一、招收額數　五十名
一、開學日期　七月十日
一、卒業期限　本科六個月　速成科三個月
一、教授科目　一商業簿記　二會社簿記　三銀行簿記　四商事要項　五官廳簿記

遠道學生設有宿舍日語免費教授
担任教師、均係專門學者、有自己的滿語、從事教授年餘不拘、指導懇切、教授盡責備有簡章函索附郵票貳分即寄

奉天市瀋陽區小南街四段一〇四號（小南邊門下車）
電話四—三四五〇番

博愛醫院長醫學博士
孟天成先生指導
PUAISAN
博愛散
退熱止疼聖妙藥

本劑乃博愛醫院長醫學博士孟天成先生基於臨床多年之研究經驗甚宏富而指導配劑之効能藥到病除且將最有名之貴重藥如左諸症皆有特効也

功能
感冒　頭痛
齒痛　發熱症
其他

招募各地代理店
製藥發賣元　合資會社　新義洋行
大連市常盤町二十八番地（連鎖街）
電話伏見(2)四六七八番
振替口座大連三四二二番

# 神皋雜俎

## 隨感錄 120 (丐)

近有試者。以弓術爲良好運動。欲加入運動部門。定爲國技。如事變前南京政府。曾行創辦射道賽會。記者於報紙上見 其所攝影片。無一是處。全以意爲。大約無師指點之故。射爲六藝之一。君子以之習禮而衛身體。首重姿式。次則禮節法則。再次始言技。所謂射不主皮也。

姿式不對。一切運用全非。不但無益而且有害。記者幼時曾習此技。每遭師叱。最不成材。此無他。天賦不佳。幼多疾病故也。然於習學方法。以及禮節。固已默記。至今不忘。先此所以屢說繦褓之事。匪僅風俗。實與弓術有密接關係。男孩旣及學齡。則不第文事。而騎射之練習。亦由是而始。先蹲福。練其腰骨兩腿之力。以期能勝鞍馬。此乃騎馬之初步工夫。與步射無大關係。然亦不可廢。以步射亦用腰脚也。步射初步工夫。爲支竿吊臂。使兩臂兩手完全存力。氣沈丹田。然後試執弓矢。由弱力之弓。逐漸加力。國初用五力七力弓。後來以三力半爲度。人力已視國初減一半矣。但是國初之射。以上陣爲目的。姿式少差。承平時代之弓矢。以禮節作法爲前提。姿式最好。不專尙力。且漸漸入於普通嗜好。故 矢之製作。極盡雕繪能 事。一弓之費。有百數十金者國變後。以爲是弓旗人專有。國家不復重視。不但弓術淪亡。而造弓之技巧。亦絕跡人寰。於是四千年之國技。遂斷送民國之手。眞可浩歎也。

日本所稱雄東亞。固在極力吸收泰 西文化。使毫無遺憾。然而對 於固有文化。亦極力發揮光大。非如滿洲中國之棄如敝屣也。原來科學乃世界之共有。勢必大同。惟一國之舊有文化。則各如其面。不能强同矣。凡屬獨立國家。於共同文化以外。必有所謂固有文化。而後精神。一國體面一國始能宣揚海外。亦不過一機械店耳。有何可貴乎。

## 〔朝顏〕 (柯)

清晨睜開惺忪的睡眼。陽光已爬了半牆。院中還沒有見到一個人。我下樓到院中的甬道散步。時鷗時消的幽香。溢滿整個的庭院。露水一夜浸鮮了綠葉。葉面尚殘留着水珠。我用手輕輕的彈下了幾個。清潔的它。已汗在泥土裡。我衝撞在清涼的空氣裡。繞過了魚池。走到葡萄架下。順手摘下一堆。慢慢的向 着前面的 閭門走去。一個個送到嘴裡。食神經嗜到酸甜的佳味。精神似手也牽被連着更舒爽了。

進了圓 圓的石門 往右一拐。猛然使 我想 通了一個人。我看到 那些紅 藍的圓盤。有些赤裸裸的露在外面。有些羞隱在綠葉之間。這就是牽牛花啊。日本叫作『朝顏』。不可忘掉的朝顏。是一個如常的早朝。有一位日人正講到朝顏的美。他說。『我家也種了朝顏。而且早早的就開了許多。有紅的。紅得那麼清雅你們看。就是這個色。』他說着指着。走到她的面前。大家哄然笑了從此以後大家就拿着朝顏來代她的名。自然。這是多麼美艷的外號啊。但是這不過僅是個回憶。因爲那些已意變成空中樓閣了。

## 詩

▲南京諦鳴寺 (中川彌次郎)

嗚鷄傳曉曉鐘時。煙霧猶看漠漠垂。玄武湖光雲作浪。全山風度景離披。

▲利根川

刀寧來自萬山中。水勢滔滔接碧空。灌漑用兼舟楫利。厚生千古潤關東。

▲杜鵑花(徽州道上口占) (白岩龍平)

青溪一略幾停車。五月薰風先里閭。躑躅花開紅蘸水。清湍石底染香魚。

▲過春水老人 (今關壽麿)

晴窗烹茗賞奇文。閒似沙鷗澹似 。兒女亦關天下事。豆南花月盡新聞。丹心許國一書生。閉口不談功與名。老去垂綸東海上。神仙終古託高情。

## 文選披露宴小記 (高糧)

有人說。今年的文壇是鬧年。有人說。今年文壇太寂寞。如果由表 面來觀察。這倒 是確的。不但月刊雜誌有的停刊。連報紙上的專頁也無形中消滅。幾個文壇上的知者。旣沒有什麼作品發表出來。同時更沒有令讀者看來眼花瞭亂的混戰發生。於是今年的文壇成爲太平無事了。

但是我們不相信今年的文壇眞會鬧起來。成爲空白的一年。表面雖然成了不動的靜態。實際上我們文壇是無時不在動着。而且經過了這一度相當的沈默。更形成了新的進展。譬如新近藝文 志的創刊。內容是 有相當充實。而驚人的暢銷更証實了讀者對文藝的熱愛。其他如新京尙有人計劃出版文學叢刊。大量地印行各作家的作品。這一切都是値的樂觀的現象。

奉天的文藝沈寂。好像是具有歷史性的了。可是這一次在奉天居然也有幾個不甘寂寞的人出來。籌劃出 版一種不定期的東西。定 名爲(文選)。至於內容除由奉天幾個熱心寫作的作者來負責 執筆外。還聘請國 內一些知名的作者作(客卿)在質與量上是敢預約一定會充實。

在本月五日下午九時。(文選)主人曾假城內明湖春飯莊招開披露宴。到會者計有成雪竹(新青年社)李雅森。安犀。李木子(盛京時報社)。姜靈非(興滿文化月報社)。徐百靈(滿洲文化普及會)。佟子松。王秋螢。還有 由京返奉的趙孟原先生也趕到。

席間先生由主人畧述了這次出版(文選的意義。繼則請趙孟原先生述說。『藝文志』的發刊與銷路。作爲『文選』的借鏡。於是各人均對『文選』述說種種意 見而主客方面 更杯酒聯歡。直飲 至夜十一時始散。至『文 選』出版。定爲八月一日。這樣一來。給我們今年的文壇上。又種植一粒種子。將來更會結些成熟的菓子吧?我們是這樣期待着」

## 赴日旅行須知

滿洲或中國方面的人士結成團體而往日本去旅行的季節。大概都是選擇日本國裡氣候恰好不冷不熱的時候兒爲多。日本人的旅行。也是揀這樣時候的。因此不論站上。車上。旅是裡總是那麼相當混雜這是要知道的。

團體就算是一個整個人格的活動那構成這團體的各個人呢。也可算作其人格的一部分。以在旅行中總要自始至終取有規律的行動。否則因爲個人不注意形成不規律往往全團體的行動皆被拘。束這樣的對於編端愉快的旅行。因爲違犯規律屢遭失敗是很有幾次拉。譬如就誤乘車坐船拉。差群迷路啦。購買土產物老桿拉。凡屬違反取締上之規則。動輒遭受無妄的災難。甚且波及團員均感不愉快的滋味。這是不能不充分注意的。(未完)

## 放送劇本 馬可尼 (三幕)(十二) (李喬)

▲第三幕

時。距第二幕數日後早晨。

地。馬可尼的家。

人。馬可尼。父。梅茵雅弗蘢。麥克娜。孔耶爾士。梅特涅。輕細的樂聲。不多時被門 聲與足音所掩下。

麥—梅茵雅弗蘢姐姐你怎末好幾天不來了。

羅—這兩天不得工夫。老伯。馬可尼仍然沒有信嗎?

父—一點消息也沒有。這孩子是怎了 一去三年多。也不知道研究的怎末樣了。他去的邊年 是二十四歲。今年他倒二十七了。

羅—他的性子太固執了。我想不成功他決不肯回來。

父—如果弄不好 就回來得了何必一心一意的死幹呢!唉!當初我就不願意讓他去!

麥—爸爸。若不然咱們去把他們找回來吧。

父—等明天我再給你外祖父去封信問問。

羅—老伯。關於我的 。大概您也 很知道。我不肯嫁給別人。決心要等着他 回來。這件事。也只有…只有請您帮助了。

父—好。我當然帮助你。

麥—姐姐。你再唱一個『青春 的快樂』祝我哥哥健康吧。

## 談女詩人 (三) (蔭朗)

宋朝的李清照。其詞之佳擧世無雙她的春殘『春殘何事苦相鄉。病裡梳頭恨最常。梁燕語多終日伴。薔薇風細一簾香』是她詩中最好的。但是總不脫詞餘味。

朱淑貞的斷腸詩。許多人誦讀着。其深怨和自遣。句句可見。她的詞也有。但不如詩之佳。李清照工詞。朱淑貞工詩。是宋元時代兩位最着的女詩詞家。作品旣多流行也廣。到處都可以見到她們的作品。這裡錄李清照一首詞 作爲 收束『香冷金猊。被翻紅浪。起來慵自梳頭。任 寶奩 塵滿。日上簾鈎生怕離懷別苦。多少事欲說還休。新來瘦。非干病酒不是 悲秋。休 休。這回去也。千萬遍陽關也則難留。念武陵人遠。烟鎖秦樓。惟有樓前流水。應念我終日凝眸。凝眸處從今又添一段新愁』鳳凰臺上憶吹簫 (完)

## 唐代的詩人 (四)(八) (任維岳)

苦吟派—韓孟劉賈

像這樣牢騷困苦。同情人能不爲之掬淚?

劉長卿。兩唐書俱無傳。他曾被貶於湖南。時運也不老好。他作詩不喜用典。用字平凡。音調和諧。他雖嗟世不如意。但不覺過傷。曾記他過越亭云。『青衫數行淚。滄海一窮鱗。流落誰相見。空憐鷗鷺親』。送別詩云『猿啼客散暮江頭。人自傷心水自流。同作逐臣君更遠。青山萬里一孤舟』再如『青青草色滿江州。萬里傷心水自流。越鳥豈知南國遠。江花獨對北人愁。』這詩都非常凄楚動人。一看便知他環境如何了。

賈島字浪仙。范陽人。初爲僧。和孟郊韓愈交最契。他詩的成名。全賴孟韓二位賞識的力量。以後還俗中過進士。在未還俗前。有兩件趣事。很饒興致。

一日宣宗微行。至法乾 寺(島住持處) 聞 樓上吟哦聲。趨而視之。見書案上詩集取讀之。島不知是帝。把詩卷一手搶過來道『你也會做詩嗎?』帝靡色不動的淡然去了。後來他聽說是宣宗。却親去陪罪。

又有一次。他未儒服前。跨驢橫截街頭。時秋風正黃葉可掃。島吟曰『落葉滿長安』。求一聯而不可得。不知身之所從。因此誤衝了京兆尹劉栖。這是他『騎驢衝大尹。奪卷忤宣宗』兩件趣事。

他詩極寒苦故云『郊寒島瘦』。曾懷其戲友人有句云『一日不作詩。心泉如廢井。……』又有『兩句三年得一吟雙淚流。知音若不賞。歸臥故山邱』。他作詩往往拿大自然來比喻自己。這在藝術上名爲『感情移人』。他詩的寄託概如上述。

## 双"峰"詩"史"序 (川田瑞穗)

古有采詩之官。王者以知得失。蓋古之詩。發於性情之眞。成於辭氣之正。規頌比興。一歸溫柔敦厚。可以暢懷舒憤。可以塞違從正。而致饗靈祇。昭告幽微。亦實藉之。所以知得失也。且詩之用猶史也。夫史以記事。直而不隱。詩則繫政教。婉而成章。表裡關聯。殆不可離。是以仲尼讀詩。鑑二代之民風。季札 觀周樂。以察其國俗。詩 樂一也。其與史相爲表裡。亦可以見矣。降迨後世。韻人騷士。爭馳騁文字。羅織章句。以夸巧妙。而性情鄙薄。辭氣靡曼。溫敦之旨。蕩然掃地。遂 以詩爲遊戲之具。消 閒遣興。千篇一律。不毫與身世相涉。設有采詩官。將何以知得失哉。聖哲復起。將何以觀風察俗哉。雙峯佐藤先生之著詩史。刊以 問世。豈有慨于此歟。先生夙 游錦織晚香之門。一又師事安井息軒。邃經能文。蔚成一家。而資性恬澹。不求聞達於當世。退提撕後進。敎澤遠播。今則從事撰述。以斯文自任。齡已八十八。學德益進。不知所止。可謂偉矣。予雖未接謦欬。以同文社故。郵筒往來。屢讀其文。有道之言。靄乎藹人。以謂有古君子之風。歎屬者始閱其詩稿。天機開張。託興深遠。尤致思家國。大小時事。皆入其詠。世道之隆汙。人心之淑慝。如指之掌。不特足觀其經歷也。名曰詩史不誣矣。而其詞醇正雅鍊。不失溫敦之旨。亦皆發於 性情之眞。成於辭氣之正。我所 謂古之詩也。是可以備史官采擇。供聖哲觀覽。豈不大可尙乎。及其徵序言。漫述所見。憾予未學。不能皇張而宣揚也。昭和甲戌十月中浣辱交雪山川田瑞穗識。

## 青年的心 —式場隆三郎作 (強力譯)

★由心理學上觀察 —十七—

▲危險的青年

青年期是受天惠的時代。是 玩味生的歡欣的的快樂時候。然而一方面。也潛伏着危際。在這種 時代。如生出不好的傾向。那便爲一生災 難之根源。個性的發揮。固是可希望的。可是那不可歪了。性格 的完成。非始終向健康之道邁進不可。肉 體的缺陷。雖也是容易的。可是精神的不正。也容易不着眼。正的人。心 和體也都不可不健康。這種已經明白了的事情。總是 容易不知傾向於何處的。尤其心的樣子。因爲不容易 鑑別。所以在注意了的時候。有成爲堅固的東西。而不能着 手的事情。試由以下各項之中。揭示幾個例子看 (未完)

## 春 (秋江)

當晨光悄悄自已從酣睡醒來時。小小室中蕩漾着說不出不知名的一種清香花氣。這是從甚麼地方吹來的呀細細的尋着。原來案上的海棠竟開了幾朵鮮花。

花色是鮮艷的。嬌滴滴的淡紅邊緣。愈裡愈紅。那深到花心裡。反映些金黃色的絲紋。

襯着伸 出莖外 的幾枝綠葉。更覺得嫵媚的可愛。

這是具有青春力的少女享着青春的愉快。沈醉在春的懷抱裡。是如何的幸運。

她半掩着紙羞的臉兒對我不住的微笑。

回憶清秋一夕的飄零。也許有今昔不同之感吧。

在清秋的一夕。她的主人因牠的体弱。竟忍心着使牠離了母親和弟弟飄零於默默無聲的地上。雖有荊棘的爲伍。藤蘿的爲伴。但是那種淒涼單調的滋味。實在難耐無奈聽着蕭瑟的秋風呼號忍受着晚氣的淩夷。哀鳴於西風之下。

我清晨散步於花陰。見了草叢中枝可憐的花。哀憐牠的命運。遂拾在手裡。牠時的飄零。竟憔悴了若干。

拿到家裡。栽在盆裡。經心灌漑已抽條生葉。

這幾天下了幾陣雪。刮了幾陣風。小室中頓添了寒竟自已以爲牠的生機。一定被挪折。誰知牠在暗中却密綴了花蕊。一夕的雨露。更放大些。

我早飯後。寫了木簽插在盆裡。

—這是一枝可憐的花。受着人的遺棄。如少女的不幸。我不忍牠的飄零以淸潔流泉同情 素心。復活於 旦擧。若有知或引我爲知己吧。—

濃郁的花經着陽光撫慰更香艷溫馨。小室中章 芬芳着春的氣息。

我欣慰着對花說。『你的青春復活了』。

## 清史稿正誤表 —64— (小竹文夫)

| | | | | |
|---|---|---|---|---|
| 列傳百四十八 | 5 | 13 | 如煜 | 如熤 |
| | 5 | 3 | 如煜 | 如熤 |
| 列傳百四十九 | 1 | 5 | 璹 | 璹 |
| | 3 | 4 | 道光光五年 | 道光五年 |
| 列傳百五十二 | 5 | 4 | 官校 | 官俊 |
| | 5 | 6 | 官校 | 官俊 |
| 列傳百五十三 | 1 | 5 | 南越 | 越南 |
| | 1 | 10 | 陰擾 | 陰攫 |
| 列傳百五十四 | 6 | 12 | 尋以以二城 | 尋以二城 |

## 龍"首"山"志 (廿六) (偉華)

▲補修浮屠記

慈清寺前舊有浮屠九級。創自何時。無所考。說者謂塔筆凌雲。關邑中之文運焉。其理之信誣。烏足辨。但山川風景。半賴人工。寵首有塔以點綴之。不嫌寂寞矣。借風捲雨剝。塔基漸毀。北隅及東南隅尤甚。樵童牧豎。相與穴其中。可容數人坐。塔固依然卓立也。而傾圯之患。宜預防戢。余思集衆力。彌其缺。謀諸朋儕。僉曰可。於是督工備料。子亨魏君。香陂任君。均任其勞焉。工旣竣。余謂同事諸君曰。我輩以補苴之術。欲全偉壟之觀。得勿有笑爲好 事者乎。顧 力所能爲。必斤斤焉。以拘謹自守。否則以外務擾之。余恐不好事者之或多廢事也。而塔其小焉者耳。滿見與諸君略同。爰序其事。竇諸四方之蓉賓客。

大清咸豐八年歲次戊午秋九月旣望。巳亥科擧人覺羅學漢敎 習候選知縣 吳椚撰文。奉天府學歲貢生魏變均書丹。禮部右翼敎習商廣源書名。

按吳椚原名鳳鳴。字仲培鐵嶺人。道光巳亥科擧人。邑學品兼 優。文法 淸古。邑中名勝碑記。多出其手。

## 「福昭創業記」出版了

福昭創業記。業已出版。祇以實費發售。每部國幣九角五分。書印無多。購者從速。發行所新京大同大街大興大樓滿日文化協會

函購者將郵局滙單裝入信內封面務須註明滿日文化協會字樣。

## 新刊介紹

▲伊太利の自足自給經濟—附錄將來のナチ指導者の養成—タイムス社出版本書內容『伊太利自給自足經濟の動機』『伊太利自給自足經濟の基礎』『自給自足の經濟組織』『自給自足經濟と外國貿易』(組定價金三拾錢)

## 園"藝"談 (續) (星浦)

至於種植之法。首須注意者。即夾竹桃之性性。不可不知也。得其性而培植之。自能根深葉茂。鮮花向榮。失其性。則花無以長養。甚或以至於死。亦恒有之。蓋夾竹桃之花性。最喜肥料。盆栽而培之肥土。澆之以肥水。最爲相宜。花性惡濕。但乾之則又不可。原爲熱帶植物。故最畏寒。春夏秋三季。花須置向陽處。使見陽光。不宜在天棚與樹下。冬季十月即宜入窖。無窖者亦須置於有爐火之室中。亦能使花受傷。冬天宜隔日略用水潤之。不可太多。水多則凍。根燥則死。須如之意也。來年夏曆三月春暮。即可移盆出窖。出屋者亦同。四月中。可壓條分種。惟其法迂不繁。故采用者少。往往以大竹管。分裂兩半。合於嫩枝之上。實以肥泥。朝夕灌水。則越月餘。即可生根。滿足兩月。即可剪斷。另栽於盆中。或謂。此法尙舊。雖差勝壓條。而仍屬迂緩。不如剪斷指粗之幹。先插於瓶水中。一星期之時間。即可生根。然後取之而移植於盆土中。亦照常可活。並聞此法。不嚴限何月。但以四月爲好。今花廠中多用之。新枝初栽盆中時。盆土上宜架以竹條。勿使枝幹動搖。俟一二月之後。新根入土旣堅。再去竹條。即無礙於生活矣。(完)

## 滿洲觀光事業之部 (續)

滿洲古蹟·古物·名勝 天然記念物 暫定件數一覽表

| | | |
|---|---|---|
| 名勝 | 海城公園 | 海城縣城內 |
| 古蹟 | 海雲寺 | 營口縣夏家屯村迷鎭山上 |
| 仝 | 上帝廟 | 蓋區縣城西門內路北 |
| 仝 | 鐵塔 | 蓋平縣城東三里許家屯 |
| 天然紀念物 | 古松 | 蓋平縣接官廳村前後松樹溝 |
| 名勝 | 溫泉 | 蓋平縣三區陳家山正白旗村南熊岳河沿 |

## 象棋名手對奕錄 (4)

紅 杭縣關春林 黑 平陽謝俠遜 紅先黑後 (和)

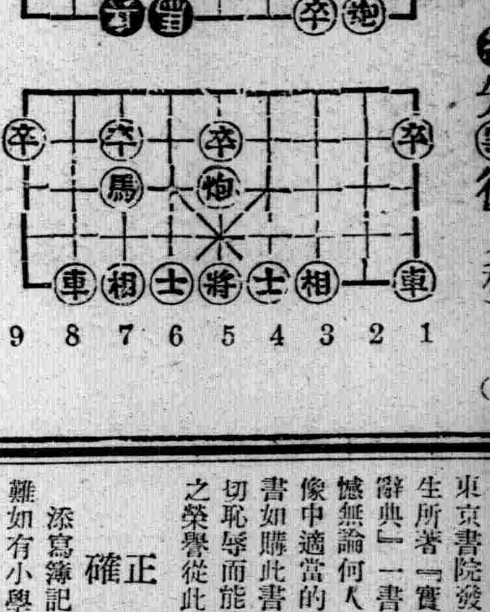

馬四進三 (去卒) 馬五退七 馬三進五 (去炮)

相七進五 (去馬) 相五進三 (去馬) 車八進七

(去炮)

## 九星日鑑

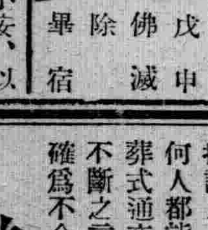

七月十日 舊五月廿四日

月曜 戊申 佛滅 畢宿

▲一白之人、心地不安、以散步於田園爲佳、坤艮西吉▲二黑之人、前途梗塞、忌旅行借貸等凶坤東西吉▲三碧之人精神煥發、活動於新天地內、大吉、艮巽壬吉▲四綠之人、蓬勃之氣充滿今、外交失敗孔多、西壬並吉▲五黃之人、內外多事、且多耗費、極宜自戒、巽東丙吉▲六白之人、心地堅實、受長上提拔、必有發跡、東乾壬吉▲七赤之人、節爾衣食、進取有序、便成吉目、東乾壬吉▲八白之人時運雖吉、然意外有邪魔侵入之虞、巽坤丙吉▲九紫之人、意志堅固時、便享有終之美之幸福、西艮乙吉、


## 書信文法 寫法之活用

學校卒業之後不能充分書寫書信者時有所關雖不爲可恥然自已之事件不能完全表達於他人不但傷害情感尤關於禮節亦屬欠點也有見如此東京杉並區下高井戶一ノ三五東京書院發行文學士落合先生所著『實用新案手紙百科辭典』一書確能補助如此遺憾無論何人均能獲得自已想像中適當的指示實爲最貴之書如購此書一冊即可排除一切恥辱而能達成書信文章家之榮譽從此不用求人之碍難大篇幅亦充分可能矣

內容『交際文』『商業文』『暑中』『寒中』『病中問候』『買年』『祝賀』『謝禮文』『訊問』『催促』『定購』『弔慰文』『男女交際文』『就職之書信』『履歷書之寫法』其他八十章簡易明瞭之實例均一一書寫在內

此書定價一圓七僅限五百部特價一圓出售請向東京書院將書價一圓寄下見欵送書不誤也振替東京六八〇三四番

## 正確 簿記添寫法

添寫簿記方法並無若何困難如有小學卒業之程度簿記添寫方法亦能完全學成此次東京市杉並區下高井戶一ノ三五東京書院發賣『容易活用正確之商業簿記講義』一書確名符其實爲實當之商業簿記此書由於記入帳簿之心得關現金出納添寫法商品購入賣出元帳臺帳日記帳等之添寫方法決算法點貨及資産表等之作成均有類例示明指導詳細此書定價一圓五角此次特價按一圓出售希望購讀者請向東京書院將書價一圓寄下見欵送書不誤也(振替東京六八〇三四番)

## 珠算不佳立於 他人面前確爲恥辱

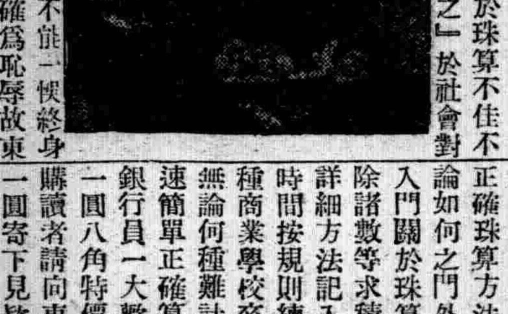

某大實業家之所謂『雖於讀寫佳良如對於珠算不佳不採用者屢屢有之』於社會對於珠算不佳雖不能一候終身而立他人面前確爲恥辱故東京市杉並區下高井戶一ノ三五東京書院發賣『速成熟達正確珠算方法』如購買後無論如何之門外漢、亦能迅速入門關於珠算之初步加減乘除諸數等求積步合算等均有詳細方法記入閱覽本書於數時間按規則練習即如商業甲種商業學校卒業程度之珠算無論何種難計之帳目亦能迅速簡單正確算出故博商店員銀行員一大歡迎也此書定價一圓八角特價一圓出售希望購讀者請向東京書院將書價一圓寄下見欵送書不誤也(振替東京六八〇三四番)

## 標準 言語使用法

逢於除用』『標準言語使用法不可之時似乎他人不可參言也如友人之令郎結婚者參列宴會之時身着堂禮服出席對於新郎新婦雙方親友不悉如何致禮僅云恭喜等語實爲可笑如新築祝賀出產祝賀入營入學、開店慶賀以及探詢火災問候病症四季致禮何人都能獻以表示然遇困難葬式通夜致禮之時衆口皆誦不斷之言詞惟自已垂頭靜聽確爲不合乎外觀亦係男子過恥之事幾時着想皆無一定適當之材料今欲解此問題東京市杉並區下高井戶一ノ三五東京書院發行之『標準言語使用法』務希利用無論逢於如何式場立敢出頭致詞並使一般欽佩也

本『標準言語使用法』定價一圓五角僅限五百部特價一圓出售希望購讀者請向東京書 將書價一圓寄下見欵送書不誤也(振替東京六八〇三四番)

## 雄辯之能力 公開演說之秘訣

處於辯論之時代發表公務之雄辯家也意見時應受大衆之贊同如實業家、組合、會社團係之卓上演說卒業式入退營之祝詞皆有雄辯之必要如有決心鍛鍊雄辯家者除啞人以外誰人即可鍛鍊若由明日入門不久可爲偉人有見如此今次東京市杉並區下高井戶一ノ三五東京書院發行之『祝辭致詞弔祭演說』之一書爲二百十頁可謂第一之指導書有之雄

不論處於何處何時皆能依願確爲有名之式辭致詞祝詞弔祭之辭典題材豐富熟讀之後決無碍難逢臨現場幾時皆受拍手稱贊也

本書由原價改正只五百冊爲限特價一圓出售希望購讀者請向東京書院將書價一圓寄下見欵送書不誤也(振替東京六八〇三四番)


98

經濟與產業

# 大興安嶺高原地區
# 滿洲西北部巡禮（八）

## 齊齊哈爾文化

大興安嶺通過後之濱洲綫列車、經扎蘭屯、齊齊哈爾間之平原、早朝達於富拉爾基、按富拉爾基、昂昂溪、齊齊哈爾一帶、嫩江畔、現出集團部落、而發達者、爲今日之現市街、富拉爾基、以避暑地爲著名、嫩江畔、挾鐵道、現出綠樹地帶、樹林中有家屋點在、滿洲事變當時蘇炳文等據此地區爲對日軍抵抗之地、今日俱與扎蘭屯現出有力的觀光地、此日天氣陰嫩江呈濁流、然綠陰之部落爲齊齊哈爾文化之一代表地、由昂昂溪、轉乘齊齊哈爾綫 而達齊齊哈爾、此地之交通系統、不但鐵道、齊齊哈爾間開通自動車路、故交通系統亦頗利便、則富拉爾基、齊齊哈爾間、自動車路、齊齊哈爾昂昂溪間自動車路、齊齊哈爾楡樹屯、昂昂溪間鐵道等爲此地之重要聯絡路、富拉爾基、昂昂溪、楡樹屯、對齊齊哈爾市、有郊外住宅之感、恰如日東內地大都市並郊外住宅之關係、齊齊哈爾着、直一巡齊齊哈爾市街、爲西北滿洲之重要中心都市、擁抱呼倫貝爾系之文化及產業、滿洲族人街之文化形態、並近代日華系文化等、在此地帶然呈示融和之狀態、而現出者、則爲嫩江系之文化產業、興安嶺之樹木、草原之畜產等之諸要素爲包括、且對該要素多年培養者、爲齊齊哈爾市之特有的色彩、

觀其一例、最近代文化產進出之表徵地齊齊哈爾鐵道局附近之發達狀況、具有最新之設備、以期新興齊齊哈爾之開拓、按齊齊哈爾市街、始以城裡爲發達、北門一帶發達旗人街、南部負濱洲綫開發之影響、並嫩江交通之影響、而最近因日人勢力之發達、東南部地區培養新京文化並產業可注目之現象也、

此地之代表的名所龍沙公園、受大興安嶺平原內發達之觀光地的影響、概條件向此地爲集中、故其公園的施設、吸收扎蘭或富拉爾基等之觀光地的施設、自公園的旁設上有模倣、規模比他都市遙爲大、園內樹木之多、富幽邃之氣、爲龍沙公園之特徵、存於嫩江水流之美、則園內到望江樓附近展望西部地區公園佔高台地其脚下嫩江流域向南方爲流下、胡盧島附近之帆船集中等爲雄大之景觀、園內圖書館、森林、溪谷等爲點在、規模之充實蓋爲有力公園也、

更經永安街、南大街、惠民大街、北大街、觀齊齊哈[illegible]城東北地區、有北極胡同、[illegible]胡同、東一道、東二道、東三道、東四道、東五道之諸區域爲滿人旗人集團地、旗人集團之形態、比較的保存原始者、爲北齊齊哈爾地區之特色、興安嶺之諸村落或諸都市之文化構成中、進步的施設者、則爲齊齊哈爾文化之構成、

## 旗人家屋印象

今一瞥齊齊哈爾北東地區內、旗人家屋之狀態、滿洲建築界之代表的形態、草之屋頂之厚度、木材利用之程度等、一見爲東洋式建築美、比一般農家、認一般之進步形態、蓋呼倫貝爾平原並濱州綫之木材利用等、西北滿洲之特色、今日該色調之近代者、則爲阿爾山溫泉之溫泉旅館、阿爾山驛之諸建築、而其宏壯者、集注意、門、墻、家屋等謀充實、按齊齊哈爾地區之此種建築、滿洲建國前爲不顧之狀、當於今滿洲建國之際、基該建築、採用新興文化產業、而會甦生期、蓋爲必然之理、興安嶺之樹海、京圖沿綫之樹海、其他北滿全部之樹海地帶、做滿鐵之阿爾山開發之例、謀民族文化之甦生、充實內容、修正缺點、而期西北新興文化之建設、是爲滿洲開發者之重要任務、由齊齊哈爾至嫩江上流、之全交通路沿綫俱與產業之充實、此種文化工作之建設、要最注重也、蓋大都市之現、鐵筋混凝土之發達爲重視、此種民族文化之保存有至難之現狀、而臉時代之趨勢、謀改良者於地方都市乃至地方集團部落、始爲可能、今日吾人對地方經營、注重之由因亦因該關係、新興嫩江之開發、斯農村之產業、都市之文化等要全面的開拓也、於此意味、齊齊哈爾之重要性爲更多事也、

## 嫩江上流地區

齊齊哈爾出發時正午過逐漸由アルカリ地帶今齊齊哈爾交通上亦黑土地帶向滿洲之穀倉佔重要地位則此地出發之北安開往車於寧年經新拓植綫寧墨綫、向嫩江上流、沿途爲嫩江上流、水流發達土地亦豐饒、

特墨爾根一帶之開發、最近爲日滿當局重視之地其行政的地位、昔時以墨爾根爲附近統治之中心、而今日爲日開拓民之飛躍地帶、寧年中和青年自警訓練所、亞洲集團農民地、納河、下學田、上學田、北學田鐵道自警村、嫩江、伊拉哈青少年義勇軍訓練所、嫩江大訓練所等該地帶之視察亦頗必要、蓋該綫之開拓對西北地區之產業開發、佔重要基地也、寧年附近一望無際之沃野爲未開拓地、機械農料亦爲必要地帶、寧年驛之附近有新建築及新開拓地之感、其發展隨伴背後地之開發得期其進化、寧年發達、到北安之沿綫、爲殆保未開地、雖有一部アルカリ地帶、一望千里之沃野開拓、民入殖之絕好地也、

過富海驛之時、南部地區、爲連續開墾地、原野中點在家屋、展開新興開拓地帶到泰安附近、爲最近開拓之移民地、附近一帶新村之開發頗多、驛與市街距相當之距離新市街地磚瓦建築之新家屋並列、附近有烏魚爾河、舊市街規模宏大、此地乃昭和七年建國當時日滿軍爲黑龍江軍驅逐之地帶、爲重要戰蹟也、地質漸以泰安爲境界、由域性地帶、轉爲黑土地帶、由齊齊哈爾地區隨向哈爾濱中心轉回、行政上慘新行政區入於北安省之管轄、北安省之構成、則爲黑土地帶之開拓、兩者之分界、西部北滿與中部北滿之限界也、

## 關東州物價委員 開催專門委員會

【大連】關東洲物價委員會專門委員會十三日於州廳正廳開催四部門全部之第一回委員會、關於協定價格作成之基本方針爲協議、而各專門委員別審議左記品目、今後爲逐次品目之追加斷行之方針、

一、食料
米野菜、麥粉、砂糖、醬油、味噌、漬物、鮮魚及浦鋒清凉飲料鳥獸肉及鷄蛋罐頭類、

二、纖維
吳服雜貨綿系布人絹毛系服地及洋服

三、雜品
皮革及同製品洋釘四家貨

## 米穀配給組合 近日對零賣人許可

奉天市米穀配給準備委員會、現選定近將結成配給組合之組合員中、兩三日中、將對於市內百三、四十家零賣業者、決與以組合員之營業許可糧穀會社對此、近將已抵大連（五十車）並安東（四十八車）配給、是以似乎市內米之配給、暫時潤澤、一方米穀業者中、有盛訴貨少者、對此、有一部主張現有多少在庫者、米穀之過與不足如何、頗爲注目、

## 『西鮮中央鐵道』與 滿鐵謀貨物連運

【奉天】滿鐵現已決定與前於七月一日開始營業之西鮮中央鐵道株式會社之間、由本月十日開始旅客及貨物之運帶運送、按西鮮中央鐵道會社、資本金爲一千五百萬元本社設於朝鮮平壤府濟町、乃運行勝湖金、石塵間二九、二公里貨物營業公里程六十六公里云、

## 總局企劃委員會 舉行第一回會合

【奉天】爲期即應東亞新情之鐵道業務之積極的遂行之新休勢整備之一翼、於上月廿五日在總局內已新設之鐵道總局企劃委員會第一回面會、八日由午前十時在總局第一會議室、於佐藤委員長、中西副委員長古山爲事長以下全[illegible]員幹事及各部主查出席之下、舉行矣、首有大村總裁之訓示（代讀）、對此由古山幹事長、有關于委員會今後之運用方針之致詞後、次而由各委員開陳意見、而各部門分別之細目方針今後見有半年間程度之餘裕、逐次決定、並對于暫且整備各部門之陣容事誼、意見一致、於同十一時散會矣、

## 滿洲鑛工技術員 理事會開催

【新京】滿洲鑛工技術員協會自七日午後一時在日滿軍人會館開催理事會、事業報告並豫算審議後直開催評議員會議、基改正學校卒業者利用制限令申請、諸會社之特殊事情等爲種種懇談、

## 東業タイヤ 自八月創業

【東京】爲滿洲國之自動車膠皮車輪工業確立之起見、昨年設立之東洋タイヤ工業會社（資本金一千萬圓）今回關于膠皮車輪提携東洋紡及、又關于護謨對橫濱膠皮提携之旨爲交涉成立愈愈自來八月決創業

## 滿洲麻袋組合 第一次總會

【大連】滿洲麻袋組合去十三年十二月末經過創立後半年來十五日午後二時、於滿鐵社員會開催第一次定時總會、爲左記案決議

一、十三年上半期決算報告及同下半期豫算
一、十三年上半期事業報告及同下半期豫算


北市場二十六緯路
雲閣電影院
七月九日 十日 十一日
日夜登台 每日三場
新的貢獻
三大

重資由北京聘來首次到奉 ◇ 譽滿中外藝術超群
燕京曲藝團
破一往武術之俗套 作將來魔術之先鋒
全體男女二十餘人登台表演
節目繁多 每日更換 決不重續
涑燕燕 李清 桑淑貞 歐陽紅櫻 周蓮珍 主演

同時電影 聯華公司有聲對白歌唱哀情偉大巨片
凄慘！悲哀！
自由天地

下期新片 影城記
路明 李紅 王乃東 關宏達 主演

晴天霹靂 特別貢獻 上海新型 科學新片
CAPITOL THEATRE
奉天城內中街 電話（四）三六三三
七月六日 七日 八日 九日 十日
六十年後上海灘
銀壇兩個活寶貝！韓蘭根 劉繼羣 主演
聞所未聞 見所未見
●看看六十年前的上海光怪離奇！
●看看六十年後的上海更爲動人！
●事事出奇●幕幕古怪●
▲是你夢想不到的…世界！
▲是你從未見過的…桃源！
下期開演 三星伴月 藝華新片

天光電影院 大西關大街 電話（二）三二七八
七月六日 七日 八日 九日 十日 公映
六十年後上海灘
韓蘭根 劉繼羣 兩位寶貝 努力演出
新華公司最新偉大出品 有聲對白科學滑稽巨片
注意。（逐票贈送半價券）

| 價目 | |
|---|---|
| 樓上 | 伍角 |
| 樓下 | 四角 |
| 軍警學童半價 | |

| 時間 | |
|---|---|
| 六日 | 一時 |
| 七日 | 十二時 |
| 八日 | 一時 |
| 九日 | 十時 |
| 十日 | 一時 |

小西關電車路 電話二三七一九一號
聯華公司出品 如此繁華
演期 九日 十日 十一日
▲本院的優點 ▲空氣衛生 ▲光線合理
主演 黎莉莉 尚冠武 尤光照 梅熹
下期開演新片 影城記 主演 關宏達 路明 王乃東

東安電影院 電話2.3542
今日開演 三集 江南漫遊記
▲歷史俠義艷情名貴影片 ▲最精彩最細膩最緊張
天一影片公司偉大出品
主演 張振鐸・胡珊
下期開演 頭集 文武香球

雙層化積膏 萬靈虎骨酒 特製至寶 二腎丸
筋骨疼痛 胃脘腹痛 婦女血積 足手拘攣 半身不遂 陽痿囊縮 精關不固 腎虧腰痛 經神衰弱
四肢麻木 五積六聚 經血不調 筋骨麻木 腰腿背痛 婦女血寒 夢遺自遺 精神萎㢡 淋濁疝氣
腰腿背痛 多年痞塊 經閉白帶 中風中寒 心腹疼痛 子宮寒冷 陽痿早洩 精乏髓空 下元虛冷
風寒濕痰 腎寒疝氣 每份壹圓 痿痺癱瘓 腎寒疝氣 每瓶貳圓 房勞過度 氣力短捉 每盒參圓
外埠函購郵費不加惟虎骨酒至少須三瓶方能寄再信內裝【匯欵】票務祈掛號
總發行 奉天市鐘樓南路西 德潤堂藥局

久咳不治 傷肺成癆
潤肺防癆 兜安氏 止咳化痰
潤肺藥水 止咳藥片

兜安氏西藥公司啓 上海江西路四八九號
各大藥房 均有出售
BR-CL-820

東方書店新版書兩大貢獻讀者！

現代最新『交際大全』仕農工商人人個個應需宜備！
久爲世人熱誠渴慕望眼將穿應世書類中之巨擘
△全書包羅萬有—內容材料豐富
△應酬秘訣大綱—社交傳授摘要
是潮流所驅的寶筏—是世事崎嶇的燈塔
○全書內容之特點分類介紹讀者○
1.建國精神 2.交際秘訣 3.禮節大全 4.文件大全 5.契約大全 6.東帖大全 7.公文大全 8.詩詞大全 9.聯對大全 10.娛樂大全 11.傳記大全 12.廣告大全 13.尺牘大全 14.壽序大全
△全書三大厚冊（裝一錦盒）定價二元五角 特價一元五角（寄費一角貳 掛號外加八分）

最新銀壇名貴歌曲精選
『楚霸王』
是歷史古蹟的宣揚！是楚漢事跡的吐露！
『楚霸王』歌集中
有偉大悲壯的譜曲有凄慘哀痛的歌聲
有富麗豪華的詞意；有幽揚曲折的情調
紅粉金戈=沙場洗碧血
英雄名馬=戰地染山河
『楚霸王』歌集是獻給
一般愛好歌唱仕媛們之知己
一般愛好音樂讀者們之良伴
◁全書定價五角 特價三角五分寄費四分▷
奉天鐘樓南 東方書店出版

哈爾濱道外正陽六道街口 柯爾登洋行經理
各埠經理處 ▲奉天 ▲中西五洲 ▲營口 ▲中西五洲 ▲大連 ▲華泰華西 ▲新京 ▲中西五洲 ▲吉林 ▲五洲 ▲黑龍江 ▲安東 ▲瑞祥泰 ▲洮南和發順 ▲普慶占康德記 ▲中西五洲 ▲鐵嶺義和堂



德國白濁斷根專藥
梅濁剋星


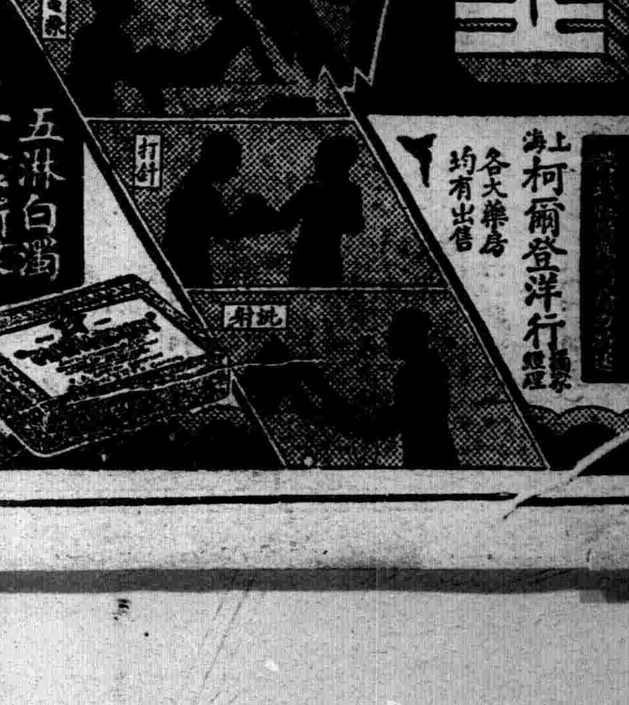



初起淋病、宜急速療治、遷延因循、則後患不堪、
淋病初起，即服「梅濁剋星」，可以當日止痛，二三天內保證絕根，倘遷延日久，或亂服劣藥，遂淋入膀胱尿道，即變成慢性，多受無限痛苦，此時若服「梅濁剋星」，仍可於一星期內掃除病根，如果一誤再誤，即將發各種危險合併症，而有性命之虞矣！無論新老淋濁，立即購服「梅濁剋星」，此爲各國名醫一致公認淋濁聖藥，經驗證明之唯一自療捷徑！
特種梅濁剋星
上海柯爾登洋行總經理
各大藥房均有出售